Visualis

Nr. 3, oktober 1999

Inde i bladet bl.a.:

- Sommerferiekonkurrencen
- Nyt fra sekretariatet

Visualis

Nr. 3-1999, 5. årgang
ISSN: 1396-4267

Redaktion:
Kasper Bergmann (ansv.)
Bruno Ottesen
Alex Hansen

Sekretariat:
Danske Døves
Ungdomsforbund
Postboks 704
Rantzausgade 60'
2200 København N

Txt. tlf.: 35 24 09 19
Alm.tlf.: 35 24 09 12
Fax: 35 24 09 20
E-mail: ddu@deaf.dk
www: www.deaf.dk/ddu

Annoncer:
Gurli Andersen
Horsensvej 1
Salten, 8653 Them
Tlf.: 86 84 91 11
Fax: 86 84 85 10

DTP-udstyr lånt af:
Grafisk Værksted
Vandtårnsvej 100
2860 Søborg

Tryk:
Art Print
Vandtårnsvej 100
2860 Søborg

Redaktionen påtager sig intet ansvar for uopfordret indsendt materiale.

Redaktionen forbeholder sig ret til at forkorte og redigere breve og artikler, der optages i bladet.

Synspunkter, fremført af de enkelte skribenter, dækkes ikke nødvendigvis af forbundet eller af redaktionen.

Indhold

Nyt fra sekretariatet 3
WFD's verdenskongres 4
Pressemeddelelse fra HU 6
Visualis søger & Filmkursus 9
Sommerferiekonkurrencen 10
Nordisk børnelejr... 11
Solen står op i øst... 12
Håndbog for HS og K 14
DDU proudly presents... 15
Skole - hvad så? 16

Forord

Sommeren er gået. Næsten hele døveverdenen i Danmark har været i Australien for at deltage i verdenskongressen og se noget af landet – primært fra Sydney til Cairns.

Vi på Visualis' redaktion håber, at alle har haft en fantastisk oplevelse og at alle fik et godt udbytte af verdenskongressens overordnede tema "*Diversity and Unity*". Alle har sikkert også fået udvidet horisonten i sommerens løb – både dem der var i udlandet og dem der var hjemme i Danmark.

Der bliver ændringer i DDU's bestyrelse, fordi to af medlemmerne ikke vil befinde sig i Danmark i den nærmeste fremtid.

Vi skal dog opfordre folk til at tænke kritisk og på, hvad de forventer af DDU.

Der vil komme ungdomsfestivaler og andre gode og spændende arrangementer – for slet ikke at tale om det politiske område, som DDU har beskæftiget sig en hel del med.

Alt dette kan blive *endnu* bedre, når vi får feedback fra medlemmerne. Det vil være fedt, hvis man pr. brev, pr. e-post eller pr. fax ville udtrykke sine ønsker om et bedre DDU.

Vi kan også bruge ideer og forslag til eventuelle arrangementer, kritik af ovenstående, og/eller ros til DDU og/eller Visualis. Det er alt sammen meget velkomment.

Nyt fra sekretariatet

Folderen om at være ung døv

Riinette Askgaard har interviewet halvdelen af de unge. Resten vil blive interviewet inden længe. Herefter skal folderen redigeres og der skal laves lay-out. Folderne forventes færdig sidst på året.

Bogen Mågeskrig

Bogen er blevet oversat, og LF's informationsmedarbejder Pernille Søndergaard er nu i gang med redigering og korrekturlæsning. Herefter skal bogen sættes op og trykkes. Vi glæder os til at præsentere bogen senere på året.

Invitation til tolkeseminar

DDU har fået en invitation til at deltage i et nordisk seminar om tolkeservice, der finder sted i Oslo 18.–20. november. Formålet med seminaret er at udveksle informationer og se på udviklingen indenfor hele tolkeområdet. DDU har sagt ja tak til at deltage. Jessica Rohde repræsenterer DDU.

ØV ØV ØV

Her på siden skulle der have stået noget om EU's »Ungdom for Europa«. DDU har netop aftalt et samarbejde med Andalusiens ungdoms-døveforbund. Andalusien ligger i Sydspanien og ungdomsforbundet har deres kontor i Cordoba, en smuk gammel by, 2 timers kørsel fra Malaga.

Projektets formål er via besøg i et andet EU-land at give unge kendskab til europæisk ungdoms- og handicappolitik og lade dem erfare ligheder/forskelligheder i EU.

Desværre har Spanien netop af forskellige grunde meddelt os, at de ønsker projektet udsat til næste år.

Derfor skal bestyrelsen på næste HB-møde afgøre, om vi fortsat skal/kan være samarbejdspartner. Vores bekymring går på, om det er muligt at finde 15–20 interesserede unge døve, som har tid til at rejse 8 dage til Spanien næste år i september.

Fællesmøde

DDU deltog i et fællesmøde med Bonaventura og LF den 10. september.

På mødet blev man enige om, om der igen skal nedsættes et fællesudvalg på skole- og uddannelsesområdet med repræsentanter fra DDU, LF og Bonaventura. DDU's eget uddannelsesudvalg vil dog fortsat eksistere.

Foredrag 1

Tine Mikkelsen og Michael Vestergaard holdt foredrag om DDU på dette års familiehøjskole. Det har givet 30 nye medlemmer.

Foredrag 2

KC's Horizonhold besøgte DDU den 20. september. Vivien Batory holdt foredrag om DDU.

Nye DDU-repræsentanter i DDU-udvalg

Mie Raunsmed er udpeget som nyt medlem til LFs kulturudvalg. Bo Hårdell er udpeget som nyt medlem til LF's TV-udvalg.

Debatmøde om DUF's tipsretningslinier

DSI-Ungdom havde inviteret til debatmøde om DUF's (Dansk Ungdomsfællesråd) tipsretningslinier den 16. september.

Bo Meier deltog i mødet. DSI-U har lavede et oplæg til mødet, som blev drøftet.

DDU's nye udlandsfolder

Flere og flere unge døve tager en tur til udlandet som en del af deres uddannelse – eller bare for oplevelsens skyld. I folderen fortæller 8 døve om deres oplevelser, og desuden indeholder den også nogle gode råd om støttemuligheder og om praktiske ting.

Udlandsfolderen, som er blevet tilrettelagt af Michael Vestergaard, er nu endelig færdig og kan fås på sekretariatet.

Folderen kan fås på DDU's sekretariatet, og et antal foldere er desuden sendt til biblioteket på Ørnevej i København og til Nyborgskolen.

WFD's verdenskongres for Døve

Tekst og foto: Lene Hempel

Vejret

Det var australsk vinter – ikke desto mindre kunne man gå rundt i sandaler og shorts. Temperaturen var omkring 20 grader, og solen var så venlig at skinne det meste af ugen.

Fra den 25.–31. juli blev WFD's 13. Verdenskongres for Døve afholdt i Brisbane, Australien. Mere end 2000 mennesker fra 90 lande deltog i kongressen.

Åbningsceremonien

Flagbærere med flag fra 80 forskellige lande åbnede kongressen, fulgt af lyden fra en didgeridoo og en video, som viste aboriginals historie. Tjapuka Aboriginal Group og Torres Strait Islander deaf Dance Group opførte en dans, som meget visuelt bekrev deres jagt efter mad.

Aboriginals starter altid et møde med at tænde ild ved hjælp af to pinde, samtidig med at publikum klappper opmuntrende til. Det gav en fortættet og stemningsfyldt atmosfære, og da der efter en kort stund var bål på scenen, brød bifaldet løs. Flot....

Dialog

Fra mandag til fredag var der over 100 foredrag, hvoraf mange selvfølgelig havde fokus på kongressens tema: "forskellighed og fællesskab".

Dialog var et af nøgleordene, som gik igen i flere af foredragene. En åben og ægte dialog betyder meget i ethvert samarbejde. Når mennesker med etnisk og kulturel baggrund deler deres historie med andre, giver det en større indsigt og dybere forståelse for disse menneskers oplevelser.

Accept var et andet ord, som dukkede op igen og igen.

Her blev det understreget hvor vigtigt det var at acceptere hinandens forskelligheder som selvstændige individer, samtidig med at man fortsat bevarer det fællesskab, som binder døve sammen.

Ret til tegnsprog

Der var også megen fokus på retten til tegnsprog og uddannelse. Det blev mange gange understreget, at døve har ret til at blive undervist på deres eget sprog. Flere undersøgelser viser, at jo mere man lærer om sit eget sprog, jo lettere er det at lære/læse fremmedsprog – i danske døves tilfælde dansk. Uddannelse er en menneskeret for alle.

Teknologi

Teknologi kan være med til at give døve 100 % adgang til informationer og dermed fuld ligestilling med det hørende samfund.

Den canadiske foredragsholder Jolanta Lapiak nævnte i sit foredrag internettets store betydning for døve. Via internettet kan døve få adgang til informationer og viden og dermed følge med i samfundets udvikling. Det er også muligt for døve at samarbejde over landegrænser via internettet. Jolanta udtrykte et stort ønske om at døve selv tager initiativer til at udvikle/designe teknologi og programmer for døve.

Onsdagen var sat af til "Speciel Interest Groups": døvblinde, ældre døve, unge, familier, bøsser og lesbiske, døve kvinder, u-lande m.v. Der var rig mulighed for at deltage i lige præcis den interessegruppe, man havde lyst til.

WFD-YS

Onsdag aften var der generalforsamling i WFD's Youth Section i hall

4 i kongrescentret. Lokalet var fyldt med unge fra hele verden. Generalforsamlingen skulle bl.a. vælge, hvor næste Verdensjuniorlejr skulle afholdes samt vælge ny bestyrelse. Der var 11 opstillede kandidater, som efter tur præsenterede sig selv – DDU (Danmark) havde opstillet Vivien Batory som kandidat til bestyrelsen, og afstemningen viste, at følgende var blevet valgt til den nye bestyrelse:

Joe Murray, USA, formand
Stephen Nicholsen, Australien
Liya Yihedgo, Ethiopien
Jolanta Lapiak, Canada, næstformand
Vivien Batory, Danmark.
Vivien er således den eneste europæer i bestyrelsen.

Tillykke med valget. Det vakte jubel blandt den store nordiske gruppe unge deltagere, da det stod klart, at Vivien var blevet valgt.

Flere fejrede "valget" hele natten, men hva'? I tyverne kan man sagtens feste en hel nat uden søvn og alligevel se rimeligt frisk ud næste dag.

Nogle af den nye bestyrelses ønsker er at informere mere bredt om WFD's ungdomsafdeling og at få sat flere aktiviteter i gang. Bestyrelsen ønsker også at starte en eller form for indsamling, så unge døve fra u-lande kan deltage i verdensungdomslejren om 4 år i Montreal, Canada.

Portugal og Sverige kæmpede om at få lov til at arrangere Verdensjuniorlejr i år 2001. Her løb Portugal af med sejren, så næste Verdensjuniorlejr afholdes i Porto i år 2001.

Udstillinger

Udover de mange foredrag var der også udstillinger med alt nyt inden for teknologi, videofilm, bøger malerier, grafik m.v. og der blev hver dag vist film med emner som: Aids, Cochlear Implant, rejseoplevelser, Deaf Vision m.v.

Så var det hele forbi

Tiden gik fantastisk hurtigt. Pludselig var det lørdag, og kongressen var slut. Ved aflsutningsceremonien dalede flere hundrede balloner i rød-hvide farver (farverne i det canadiske flag) ned fra loftet i kongrescentret. Et festligt punktum for en spændende uge. Det hele var slut, og vi var allesammen blevet lidt klogere i den forløbne uge.

At få mulighed for at deltage i en Verdenskongres er en kæmpeoplevelse. Derfor en stor tak til dem, som gjorde det muligt for mig at være med.

NIGHT FEVER - IGEN KONCERT MED TEGNSPROGSTOLKNING!

Af Ole E. Mortensen

Fredag den 8. oktober kl. 22.00 giver orkestret Night Fever igen koncert i Pumpehuset, Studiestræde 52 i København. Ligesom ved orkestrets sidste koncert i Pumpehuset i april måned bliver denne koncert tolket til tegnsprog af to tolke, der er med på scenen.

Første gang!

Koncerten i april var første gang nogensinde, at et dansk orkester havde tegnsprogstolk med på scenen, og det var en meget stor succes.

Sangenes stemning og indhold blev tolket forrygende flot af de to tolke, Riinette Askgaard og Nanna Toft, og der var en fantatisk stemning i Pumpehuset, der var propfyldt af både døve og hørende.

Samtidig var der stor medieinteresse for koncerten. TV2's nyheder bragte et indslag med interview med tolkene, orkestret og to døve fra publikum, og der blev sendt et klip live fra koncerten direkte i nyhedsudsendelsen.

Flotte visuelle effekter

Night Fever er et orkester på ni personer, som spiller disco-musik fra 1970'erne i et flot visuelt show med masser af lys, røg, fest, kostumer m.m.

Night Fever har eksisteret i ni år og har indspillet en CD, optrådt mange gange på TV og givet en masse koncerter både herhjemme og i udlandet.

Forsalg af billetter sker via Billet-Net på tlf. 70 15 65 65 og på alle landets større posthuse. Der kan også købes billetter ved indgangen.

PRESSEMEDDELELSE FRA HU

Skal vi boykotte tv-licensen?

Der er ikke meget at juble over omkring tekstningen på dansk TV for hørehæmmede, og det er utilfredsstillende. Både TV2 og Danmarks Radio har alvorlige problemer med at leve op til deres forpligtelser som nationale *public service* kanaler. Tekstningen på andre danske TV-kanaler er også under al kritik, men de modtager ikke licensmidler.

Det er skræmmende, at næsten 10% af befolkningen ikke har mulighed for på lige fod med normalthørende at kunne følge med i dansksprogede udsendelser og på lige fod med normalthørende bliver henvist til at se fremmedsprogede udsendelser. Hvorfor skal hørehandicappede degraderes til andenrangsborgere i et land der priser sig af sit sociale engagement?

Sjælden tekstning

Et grelt eksempel er nyhederne på Danmarks Radio og TV2. Her er det intentionen, at de skal tekstes 100%, men dette er endnu aldrig sket. Kun fremmedsprogede indslag bliver tekstet, hvorimod indenlandske indslag sjældent bliver det på en fyldestgørende facon.

Dårlige undskyldninger

Både TV2s og Danmarks Radios holdning kan mildest talt betegnes som arrogant. Deres hovedargument er, at det ikke kan lade sig gøre at tekste udsendelserne på grund af de korte tidshorisonter, der arbejdes med. Ydermere henvises der til diverse tekniske begrænsninger.

Dette kan imidlertid ikke opfattes som andet end et udtryk for ladhed og manglende kompetence hos de nævnte institutioner. For eksempel, da vidneafhøringen af præsident Clinton blev offentliggjort, blev den fire timer lange video tekstet på dansk på mindre end otte timer.

Fuld tv-licens for hvad?

Vi hørehandicappede betaler fuld TV-licens. Dette kan imidlertid ikke være rigtigt, når vi ikke får fuld valuta for vores penge.

Derfor opfordrer vi til en boykot af TV-licensen indtil vi får mulighed for – på lige fod med alle andre – at kunne følge med i vores nationale fjernsyn.

Yderligere oplysninger kan fås ved henvendelse til:

Leon Carlsen
Vennemindevej 53, 2.th.
2100 København Ø
teksttelefon/fax 39 20 23 05
e-mail: loc@get2net.dk

Projekt Netugle

Projekt Netugle tilbyder dig kontakt til andre unge døve og svært tunghøre, som er under uddannelse. Over computeren kan du få rådgivning og vejledning om uddannelsesspørgsmål og de særlige udfordringer, du bliver udsat for, når du gennemfører en uddannelse blandt hørende. Du får kontakt til studievejlederen på din skole, og sikkert også til nogle af lærerne.

Du skal være interesseret i at bruge den nye teknologi som et redskab i forbindelse med din uddannelse. Du skal regne med at bruge et par timer om ugen for at deltage. Du skal være aktiv deltager i den elektroniske kommunikation, og du skal være parat til at tage kontakt til unge, du ikke kender i forvejen.

For flere oplysninger kontakt Netuglen via teksttelefon 86 14 57 69, fax 86 14 57 88 eller via email: dfus@post4.tele.dk

VISUALIS SØGER...

Vi mangler medlemmer til vores redaktion og leder derfor efter nye folk, der har lyst og evne til at sætte deres personlige præg på danmarks suverænt bedste medlemsblad!

Er DU interesseret? Du er velkommen til at kontakte den ansvarhavende redaktør, Kasper Bergmann, personligt eller pr. email på bergmann@it.dk

Vil du have flere oplysninger, er du velkommen til at kontakte en af redaktionens medlemmer for at høre, hvad det her går ud på.

Redaktionen består p.t. af Kasper Bergmann, Alex Hansen (alehan@aub.dk) og Bruno Ottesen (iceman1@image.dk).

Vi glæder os til at høre fra DIG!

FILMKURSUS - PSYKOPATER PÅ FILM!

Som noget helt nyt arrangerer DDU et filmkursus lørdag d. 30. oktober kl. 12–16 for DDU-medlemmer.

Vi vil kigge på, hvordan en film er opbygget samt prøve at analysere "Cape Fear" og "Seven".
Det vil være en fordel, at deltagerne har set begge film inden kursets start.

Underviser er cand phil. Annette Wernblad, som har stor viden og erfaring på området. Hun underviser til daglig på Københavns Universitet og har desuden "Outlaw Academy", som tilbyder spændende filmkurser.

Deltagergebyr: 100 kr.
Rejseudgifter dækkes af deltagerne selv.

Der er plads til 15 deltagere. Kurset finder sted på DDU's kontor, Rantzausgade 60[1], 2200 København. N.
Der vil være 2 tolke tilstede.

Tilmelding senest 15. oktober til DDU.
Hvis kurset bliver en succes, håber vi at kunne lave et nyt til næste år.

Every man has to go through hell to reach Paradise: Max Cady i filmen Cape Fear.

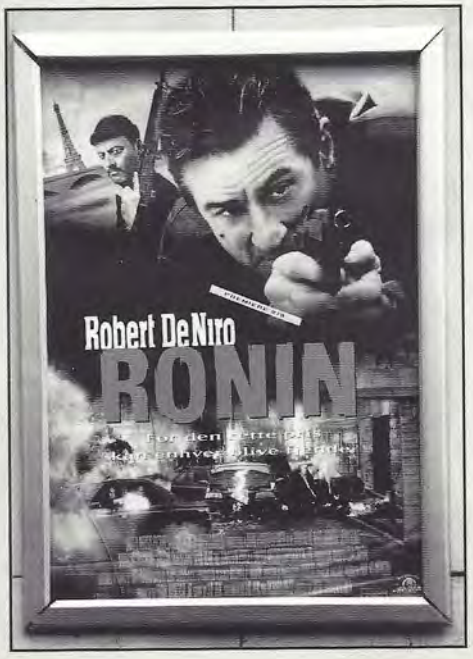

Sendes/mailes/faxes til DDU senest 15. oktober 1999

Tilmeldingsblanket til filmkursus lørdag d. 30. oktober 1999 i København

Navn: .....

Adresse: .....

By: .....

Sommerferie-konkurrencen

Vi har set os nødsaget til kun at bringe den bedste historie og en fortælling på grund af pladsmangel og en overvældende brevstrøm.

Vinderen blev Elisa Klejs Nielsen fra Odense, som indsendte følgende fortælling og som bliver belønnet med gratis adgang til næste års DDU's Ungdomsfestival.

Mange af mine venner var rejst til Australien og på interrail rundt i Europa. Jeg havde derfor bestemt ikke tænkt mig at sidde og kukkelure hjemme i Danmark. Jeg tog på charterrejse til Grækenland sammen med mine forældre, ganske gratis, da det var mine forældre der betalte rejsen. Dog skulle jeg selv skaffe lommepenge. Det var også helt i orden.

Som nyudklækket student havde jeg jo ikke alt for mange penge ... når man havde brugt det på øl og fester. Vi ferierede på en lille græsk ø, Kos, og i hele ferien passede jeg godt på pengene, for jeg ville gerne bruge en hel masse de sidste dage, før vi skulle hjem. Jeg købte en hel masse de sidste par dage. Smykker, sko og så videre og dagen før vi skulle hjem, havde jeg lidt penge tilovers, så jeg købte ½l ouzo som et minde om Grækenland.

Da vi kom til lufthavnen, stod der en alenlang kø udenfor lufthavnen, og vi fik besked på at stille os om i køen og pænt vente. Solen bagede ned – det må have været 30 grader selvom det kun var formiddag! Køen rykkede ganske langsomt, så vi flyttede os kun et par centimeter ad gangen.

Det må have været solen eller også frustrationen over at skulle vente så længe der gjorde at jeg kom til at sætte min rygsæk lidt for hårdt på jorden.

Pludselig gik det op for mig, at jeg kunne mærke et "klik" i rygsækken. Min bror hørte det og pegede på min rygsæk. Jeg løftede den, og ganske rigtigt – der bredte sig en kæmpe våd plet på rygsækken.

Til min rædsel kom jeg i tanke om, at jeg havde bøger, papirer og lignende deri, så jeg skyndte mig alt hvad jeg kunne for at redde bøgerne. Bøgerne havde "toiletpapireffekten". De sugede halvdelen af væsken til sig ved lynets hast. Jeg fjernede glasskårene og hældte den tilbageblevne væske fra flasken på planter der stod ved vejen.

Jeg ved ikke hvordan jeg så ud i ansigtet. Men nogle af de andre fra det samme rejseselskab brølede af grin. På dette tidspunkt ønskede jeg, at jorden ville opsluge mig. Det var nu ikke lige dét minde jeg ville have med hjem fra Grækenland.

En anden tilfældigt udtaget historie er indsendt af „Tomaten":

Da mor og jeg skulle i byen, kiggede vi som sædvanlig ind i en tøjbutik. Mor ville prøve en trøje, der hang udenfor. Hun tog den med ind i butikken, og derinde fandt hun også en anden trøje og tog også den med ind i prøverummet.

Jeg stod udenfor, og da hun havde besluttet sig for at købe den trøje, som lå inde i butikken, tog jeg den anden trøje og bragte den med udenfor for at lægge den på plads. Men da jeg gik udenfor, gik alarmen i gang, og en hel masse mennesker gloede på mig.

Det viste sig at jeg var kommet til også at tage mors ønskede trøje med udenfor. Trøjen havde jo sikkerhedsdimsen på sig.

Herligt med historier. Vi kan kun opfordre folk til at gøre det samme til næste år. Sjovt nok var der ikke nogen historier fra Australien. Der MÅ da have været nogle fede og morsomme situationer dernedefra.

Tyst Teater fra Sverige på besøg

Tyst Teater er en professionel døveteatergruppe som har et fantastisk tilbud til alle børn, både døve og hørende i alderen mellem 5 og 12 år.

Forældre og bedsteforældre er også velkomne. Søndag den 21. november i København vil Tyst Teater opføre en charmerende forestilling med både dansk, bevægelse og tegnsprog. Forestillingen handler om forskellige kendte sagn og historier »fra dyrenes verden«, for eksempel om skildpadden og haren – skal græshoppen også bygge et hus ligesom myren? – får kragen lov til at beholde sin ostebid?

Tyst Teater spiller 2 forestillinger af:
»Fra dyrenes verden«:

Søndag den 21. november
kl. 13 og 15

Teater Styhr & Kjær,
Rådhusstræde 13 – København
... indgang fra Magstræde

Billetpriser:
børn, kr. 10,-
voksne, kr. 25,-

Tilmelding:
... til LF's Kulturudvalg,
Lisa Vogel på fax 35 24 09 20.

Nordisk Børnelejr i det smukke Finland!

Da sommerferien startede, arrangerede Finland en nordisk børnelejr i Virdois ved Tampere. Fra Danmark deltog der 2 børn, begge 9 år. Fra Sverige var der 6 børn, og Finland deltog med 15 børn.

Den første dag

Vi tog afsted fra Kastrup lufthavn søndag d. 27. juni om formiddagen. Vi skulle skifte fly i Stockholm, og der mødte vi det svenske hold.
Vi ankom til Tampere lufthavn om eftermiddagen. Her hentede en finsk leder os. Vi skulle videre med bus til ungdomscentret, som lå 1½ times kørsel fra Tampere. Kort tid efter at vi havde fået vores værelser, spiste vi aftensmad. Senere var der "lær-hinanden-at-kende", og vi fik også en rundvisning på ungdomscentret.

Padlingseventyr

Vi blev delt op i tre hold, og vi havde i alt 6 kanoer. Vi skiftedes til at sejle, og dem som vented,e forberedte i stedet et teaterstykke til om aftenen. Alle børnene var benovede over at de kunne mærke, hvordan vandet steg op fra bunden af. Der var to finske drenge, som absolut ikke kunne finde ud af at padle.
De sejlede ind i sivene.

Udflugter til Ähtäri og Tampere Tivoli

Om onsdagen var børnene friske, og vi tog til Ähtäri, der er en blanding af Zoo Have og sommerland. Først var vi i Zoo og kiggede på en masse dyr. Om eftermiddagen var vi i sommerland, hvor en af de finske piger kom til skade på en motorcross maskine. Heldigvis forstuvede hun kun foden. Om fredagen var vi i Tampere Tivoli. Vi havde madpakker med og spiste dem, før vi gik ind i Tivoli. Vi var allesammen godt trætte, da vi kom hjem om aftenen.

Finsk sauna

Hver aften svømmede både børn og voksne i søen, og vi var også i sauna, som var meget varm. En af lederne fra Finland havde god forstand på, hvordan saunaen kunne blive rigtig varm. Han brugte birketræ og vand. Mange af børnene kunne ikke holde ud, at saunaen var så varm.

Det var en fornøjelse at være leder for de to friske danske børn.

Henrik Eklund

Den stolte danske delegeration, der holdt fanen højt.

Selvom det foregår på vandet, gælder radiobil-reglerne!

Her demonstreres toiletpapirets alternative anvendelsesmuligheder

Solen står op i øst...

- og når den går ned i vest, så kommer nattens stille fred og ro.

Af Tonny Malmkvist, formand for Fyns Døveforening.

Mange unge lærte mig at kende under en debat, som foregik i Odense en oktoberaften for længe siden.

Jeg ved godt, at det ikke var under den bedste forudsætning, jeg blev kendt. Men jeg tror de fleste af jer nok ville have reageret på samme måde som mig, hvis jeres interesser kom i klemme, og man udefra begyndte at kritisere nogle holdningsspørgsmål, som vi nok bedst kunne klare selv. Men nu kom det altså frem på landsplan.

Men jeg bærer ikke nag i dag, fordi jeg kan se, at slagkraften blev noget bedre. Vi – både unge som ældre, har lært meget af denne debat, så måske var det en god idé at sige tak til Visualis, fordi man skrev om det. Jeg fik jo også til sidst lov til at komme med mine synspunkter i bladet, så hvis der er nogen, der spørger mig, om jeg fortryder at have været med til at starte denne debat, så er svaret nej, et stort nej.

Mange ting blev endevendt, både af vi ældre og vore unge her på Fyn. Vi fik ting stukket i hovedet, som vi så fik bearbejdet, og efter debatten, fik vi en god og fornuftig diskussion om vore ideer til en fælles fremtid.

Vi er siden hen nået et meget langt stykke; vi har på en måde fundet fælles fodslag, og tro det eller lad være: Vi er glade for at være i samme stue. Det bedste er, at vi nu taler om en fælles fremtid for Fyns Døveforening.

Hvis diskussionen nu skal gå på, hvis skyld det var, så tror jeg, at vi står lige. Det er derfor vi kan tale sammen nu, så jeg tror også, at Thor vil sige, at de ikke fortryder, at vi havde disse „armbevægelser" i oktober for „længe" siden.

Er der andre foreninger her i landet der føler, at de er kommet på forkert kurs med hinanden, så lad det komme op til overfladen, få en debat i gang, og få så løst problemerne. Det kan betale sig!

Den 12. juni i år havde vi fælles sommerfest, en slags eksamen på det kommende samarbejde, og det lykkedes til den store guldmedalje.

For længe siden var jeg kulturrepræsentant, og det var en stor glæde at kunne arbejde samme med de unge. Mine minder gik 40 år tilbage, hvor jeg var medlem af den første FD ungdomsklub. Jo tiderne behøver ikke at have en alder.

På falderebet

... af min noget anderledes artikel: Tak til Thors bestyrelse for denne prøve på godt samarbejde.

Da jeg gik i skole, var jeg FDF'er, og min tropsfører sagde altid „lad aldrig solen gå ned over din vrede, lad natten give ro – og når solen igen skinner, vil vreden være væk".

Nu kan nætter jo ikke være lige lange, men de får en ende, det fik den her på Fyn.

Ny hjemmeside for alle studerende

To unge studerende har lavet en ny hjemmeside til studerende. Her kan man gå ind og finde informationer om rabatmuligheder og tilbud til studerende.

Adressen er: *www.studenterinfo.dk*

Håndbog for Handicappede Studerende og Kandidater

Af Gitte Lindeløv og Nina Salmi Sommer

Der er mange problemer forbundet med at være handicappet studerende på en videregående uddannelse, og de ophører ikke, når man er færdiguddannet. På det uddannelses- og arbejdsmæssige område findes en uoverskuelig og spredt mængde information vedrørende handicappede. Derfor har man nu lavet „Håndbog for Studerende og Kandidater".

Bogen henvender sig til handicappede, der ønsker at påbegynde, er i gang med eller har afsluttet en videregående uddannelse samt til personer, der arbejder indenfor handicapområdet.

Håndbogen består af fire dele:

1: Studerende

Første del omhandler studiemæssige forhold, hvor bl.a. handicappede studerendes forskellige forsørgelsesmuligheder behandles. Der gives en beskrivelse af SU, revalideringsydelse og førtidspension samt fordele og ulemper herved. Endvidere beskrives aspekter som studievejledning, erhvervsarbejde, studieophold i udlandet m.m.

2: Kandidater

Anden del omhandler arbejdsmarkedsforhold, hvor bl.a. skildres arbejde på ordinære vilkår kontra arbejde på særlige vilkår. Herunder gennemgås de forskellige støttemuligheder for handicappede i erhverv. Processen omkring jobsøgning med udgangspunkt i det at være handicappet beskrives foruden overvejelser omkring start af egen virksomhed. Endvidere omtales medlemskab af a-kasse samt pensionskasse.

3: Studerende /kandidater

Tredje del omhandler hjælpeordninger, hjælpemidler og transport for både studerende og kandidater. Desuden beskrives psykologiske og sociale forhold ved studier og erhvervsarbejde.

4: Nyttige adresser

Fjerde del siger vist sig selv.

Håndbogen kan rekvireres på HSK's sekretariat:
man-, ons- og fredag kl. 10–12,
telefon 35 32 91 01,
... mod betaling af forsendelsesudgifterne.

Biblioteket på Ørnevej arrangerer...

Anders Lund – Danmarks eneste professionelle tankelæser – kommer på Biblioteket Ørnevej tirsdag den 5. oktober kl. 19.30.

Anders Lund vil underholde os med en 40 minutters forestilling der giver eksempler på praktisk taget alle former for parapsykologi. Han vil bl.a. demonstrere, hvordan det med telepati er muligt at læse andre menneskers tanker. Han vil også vise hvordan det med clairvoyance kan lade sig gøre at kopiere en tegning, som en tilskuer har udført i hemmelighed. Han vil besvare det store spørgsmål: Er det muligt at se ind i fremtiden? Kan det f.eks. lade sig gøre at forudsige næste uges lottotal?

Anders Lund benytter sig ikke af aftalt spil, men gennemfører sine eksperimenter i et samspil med frivillige fra publikum. Kom og vær med til en speciel medrivende oplevelse.

Alle er velkomne!
Gratis adgangsbilletter udleveres på biblioteket – Biblioteket Ørnevej, Ørnevej 55 st., 2400 København NV – i følgende åbningstider:
Mandage 10–19, torsdage 13–19, fredage 10–17
... samt og lørdage 10–14.

Der er også mulighed for at ringe eller faxe og bestille billetter på **alm. telefon 33 66 74 00** eller **teksttelefon 33 66 74 09** eller **fax 33 66 70 55**.

Der vil være både tegnsprogstolk og teleslynge. Hvis der er andre tolkebehov, bedes man i god tid forinden give besked til biblioteket, der vil sørge for bestilling.

Når forestillingen er slut, er vi nødt til at lukke biblioteket, men er der stemning for en efterfølgende snak, ligger der en café – Café au Lait – på Frederikssundsvej 23 – kun få minutters gang fra biblioteket.

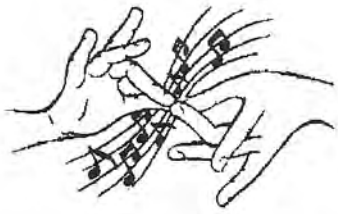

Melodi Grand Prix

Denne ide er opstået ved lidt af en tilfældighed. På et møde i Danske Døves Ungdomsforbunds lokaler – om et helt andet emne – opstod der pludselig en diskussion om Eighteen Hands fremtid, børn & unge, skoleturne, Tv-programmet Zoom (der for øvrigt lige havde været på Sdr. Park Skolen, i Ringsted og lavet nogle optagelser af børn i faget musik/rytmik) osv. osv.

Pludselig er der en der siger: "Skal vi ikke lave en Melodi Grand Prix for døve?" –sagt i spøg. Men ideen var slet ikke tosset. Eighteen Hands udformede derefter en projektbeskrivelse og gik i gang med at søge diverse fonde, legater, offentlige støttemidler (kommunale og statslige), sponsorater mv.

Det er lykkedes at opdrive kr. 270.000,00 til gennemførelse af dette projekt som altså Eighteen Hands står for økonomisk, mens den praktiske gennemførelse er et samarbejde mellem DDU, DDI og Eighteen Hands.

Vi håber at dette projekt vil være medvirkende til at unge døve får mulighed for at opleve deres sprog anvendt i endnu en dimension, nemlig den poetiske.

Det er vores håb at så mange unge som muligt vil deltage i MGP og dermed gøre dette arrangement til en forhåbentlig tilbagevendende begivenhed i DDU regi.

Med dette projekt, håber og tror vi på, at døve børn og unges interesse for tegnsprogspoesi vil blive vakt.

Vi håber også, at de får en god oplevelse ud af disse 2 dage. Skulle det modsatte vise sig at blive tilfældet, så bliver dét konklusionen på projektet. Det er jo netop det, et projekt skal bruges til. Opstille en ide/hypotese og få den be-/afkræftet.

Eighteen Hands er et ægte amatør band, hvor alle medlemmer har fuldtids-beskæftigelse eller -studier at passe. Men drivkraften bag dette projekt er vores tro på, at døve børn og unges interesse for tegnsprogspoesi vil blive vakt. Derfor bruger bandet sin fritid/ferie/fridage på at gennemføre denne turne/workshop.

Tidsrum

Efter vores første henvendelse til alle skolerne, hvor oplægget var, at vi kom med én dags workshop og Melodi Grand Prix på *alle* skoler, modtog vi flere henvendelser om muligheden for at sammenkøre flere skoler – og i stedet arbejde med workshoppen over 2 dage.

Det var ikke kun ønsket om at få mere tid til at fordybe sig i emnet, men også det problem, at flere skoler ikke har et passende elevtal på disse årgange til at kunne gennemføre en spændende og udfordrende dag. Så også her var man stemt for at flere skoler går sammen.

Samme holdning har DDU. Dette er taget til efterretning, og vi har derfor lavet nedenstående tur:

Lokal-arrangementer

Uge 41
Onsdag og torsdag
Ringsted, Ballerup og Kastelsvej – på selve skolerne.

Uge 43
Mandag og tirsdag
Møllevangsskolen, Århus & Ålborgskolen – i Ålborg.

Onsdag og torsdag
Brændgårdsskolen, Herning & Fredericiaskolen – i Fredericia.

Fredag
Nyborgskolen.

Musik Grand Prix Finale

Uge 46
lørdag d. 20. november
Finale-arrangement i forbindelse med Børne- og Ungdomsmesterskaberne, i Herning.

DDU proudly presents:

Eighteen Hands

Dansk Tegnsprog Melodi Grand Prix 1999

Coming soon to a school near you!

DØVEFONDEN

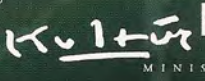

Følgende kommuner har givet tilskud via Folkeoplysningslovens – Mindst 5%-puljen :
Ålborg Kommune, Århus Kommune, Herning Kommune, Nyborg Kommune, Ringsted Kommune, Ballerup Kommune og Københavns kommune.

SKOLE – HVAD SÅ?

Mange unge er i tvivl om hvad de vil når de forlader skolen. Mange er dog enige om en ting. De vil rejse ud og prøve noget nyt. Det kan dog være svært for de unge at finde de oplysninger de behøver for at finde det ideelle rejsemål og formålet med det. RejseNettet giver let og hurtigt de unge de oplysninger de søger og er derfor et ideelt søgeredskab specielt lavet til dem.

RejseNettet, hele Danmarks elektroniske rejsebog, er nu blevet forbedret. Med endnu flere udbydere kan du udnytte de muligheder der er for at finde den rejse som er skræddersyet til netop dig. Og du vil opdage at RejseNettet er andet og mere end bare en liste over udbydere af rejser. RejseNettet har også et helt enestående leksikon hvori man kan få svar på de spørgsmål der typisk melder sig når rejselysten sætter ind.

Samtidig kan du få at vide hvilke muligheder du har for at arbejde eller studere i udlandet. RejseNettet er altså lavet for dig der vil ud at rejse. Og det er et helt unikt alternativ til de traditionelle rejsehåndbøger da det udvikles og opdateres konstant.

Klik dig på ***www.rejsenettet.dk*** og oplev en verden af muligheder.

RejseNettet administreres af ICU som er en selvejende institution der støttes af Undervisningsministeriet og EuropaKommissionen. ICU uddeler midler fra EU's undervisnings- og ungdomsprogrammer og yder derudover service i form af rådgivning og vejledning til unge der gerne vil ud at rejse i forbindelse med deres uddannelse eller lignende.

Yderligere oplysninger fås hos Kristian Kirk Mailand, ICU, fax 33143640, e-mail icu@icu.dk

Meld dig ind i DDU

For 50 kr. om året kan du blive medlem af DDU! Som medlem får du forskellige fordele:

- Mulighed for at deltage i spændende kurser
- Gratis medlemsblad (Visualis)
- Gratis hjælp og vejledning i forskellige sager
- Deltagelse i nordisk junior- og ungdomslejre

DDU er **dit** forbund, som tager sig af dig og kæmper for vores fælles sager, f.eks. tolk, uddannelse og meget andet. Jo flere vi er, jo stærkere står vi!

Det tager kun 10 sekunder at udfylde tilmeldningsskemaet nedenfor, så... meld dig ind før du bliver 30! Klip det ud og send det til:

Danske Døves Ungdomsforbund, Postbox 704,
Rantzausgade 60', 2200 København N

Hvis du allerede er medlem af DDU, kan du jo få en af dine venner meldt ind, hvis de ikke er medlem. Ærligt talt er der ingen undskyldning for ikke at melde sig ind – vi har brug for alle.

Fulde navn:

Adresse:

Adresse:

Postnr.: By: Fødselsdato:

Teksttelefonnummer:

☐ Døv ☐ Døvbleven ☐ Hørehæmmet ☐ Hørende

Medlem af LF i forvejen? ☐ Ja ☐ Nej

Underskrift: